

Statuut *student-zelfstandige*



—————> VLAIO, SINC, RSVZ, Gentrepreneur en SBB

Inhoud

Sprekers vandaag

Geld verdienen als student

Sociaal statuut student-zelfstandige

SINC - getuigenissen

Fiscaal statuut student-zelfstandige

Toekomst & vragen

Sprekers *vandaag*

Emma
Snyers

SINC

Margot
Vanden Bossche

Gentpreneur

Nele`
Lintermans

VLAIO

Julie Van
Ooteghem &
Riet Vanden
Driessche

RSVZ

Niels
Van Rijsselberghe

SBB

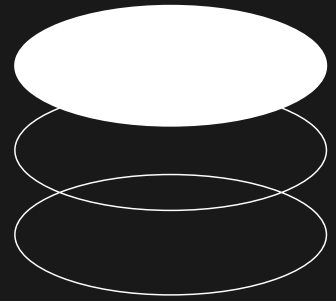

Geld verdienen als student

Geld verdienen als *student*

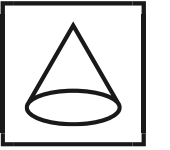

Job- of werkstudent

Jobstudent: 475 uren (2025)
Meer? Werkstudent

Student-zelfstandige

Voorwaarden (RSVZ)

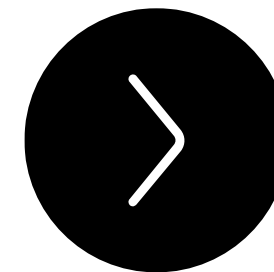

Vier maximumbedragen om rekening mee te houden:

1. Belastingen
2. Sociale bijdragen
3. Ten laste blijven ouders
4. Groeipakket

Of divers inkomen? Vrijwilligersvergoeding? AKV?

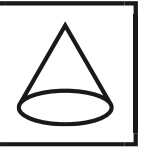

Stuur door
naar je lokale ecosysteem.

Maximumbedragen

Persoonlijk voor iedereen - belang van financiële forecasting!



Sociale bijdragen

Inkomen zelfstandige
activiteit

**Vrijstelling € 8.430,73
(2024)**



Belastingen

Inkomen student +
zelfstandige activiteit

**Belastingvrije som
€10.570 (2024)**



Ten laste ouders

Inkomen student +
zelfstandige activiteit

**Meer dan €7.290 netto
bestaansmiddelen
(2024)**



Groeipakket

Inkomen student +
zelfstandige activiteit

**Meer dan 475 uren
(2025) + meer dan
€16.861,46 (2024)**

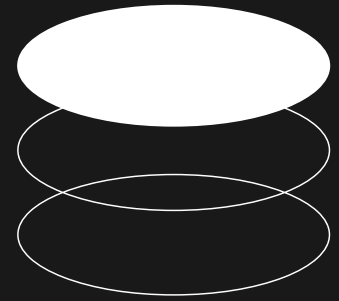

Sociaal statuut
student-zelfstandige



Sociale Zekerheid
Zelfstandige Ondernemers

Sociaal statuut student-zelfstandige

13 december 2024

RSVZ



Moderne overheid, kwalitatieve service

.be

Wie zijn wij?

- Rijksinstituut voor de Sociale Verzekeringen der Zelfstandigen
- beschermt het **sociaal statuut** van zelfstandige ondernemers - vanaf de oprichting van hun zaak tot na hun pensioen - en draagt zo bij tot hun sociaal en economisch welzijn.
- Voor alle info: www.rsvz.be



Statuut student-zelfstandige

- Sinds 1 januari 2017
- Ter ondersteuning van ondernemerschap bij jongeren
- Jongeren ondersteunen in de combinatie van hun studies met een zelfstandige activiteit, door te voorzien in een aangepast en gunstig sociaalrechtelijk kader.



Wie is student-zelfstandige?

- Minstens 18 en maximaal 25 jaar
- Studeren
- Zelfstandige activiteit uitoefenen

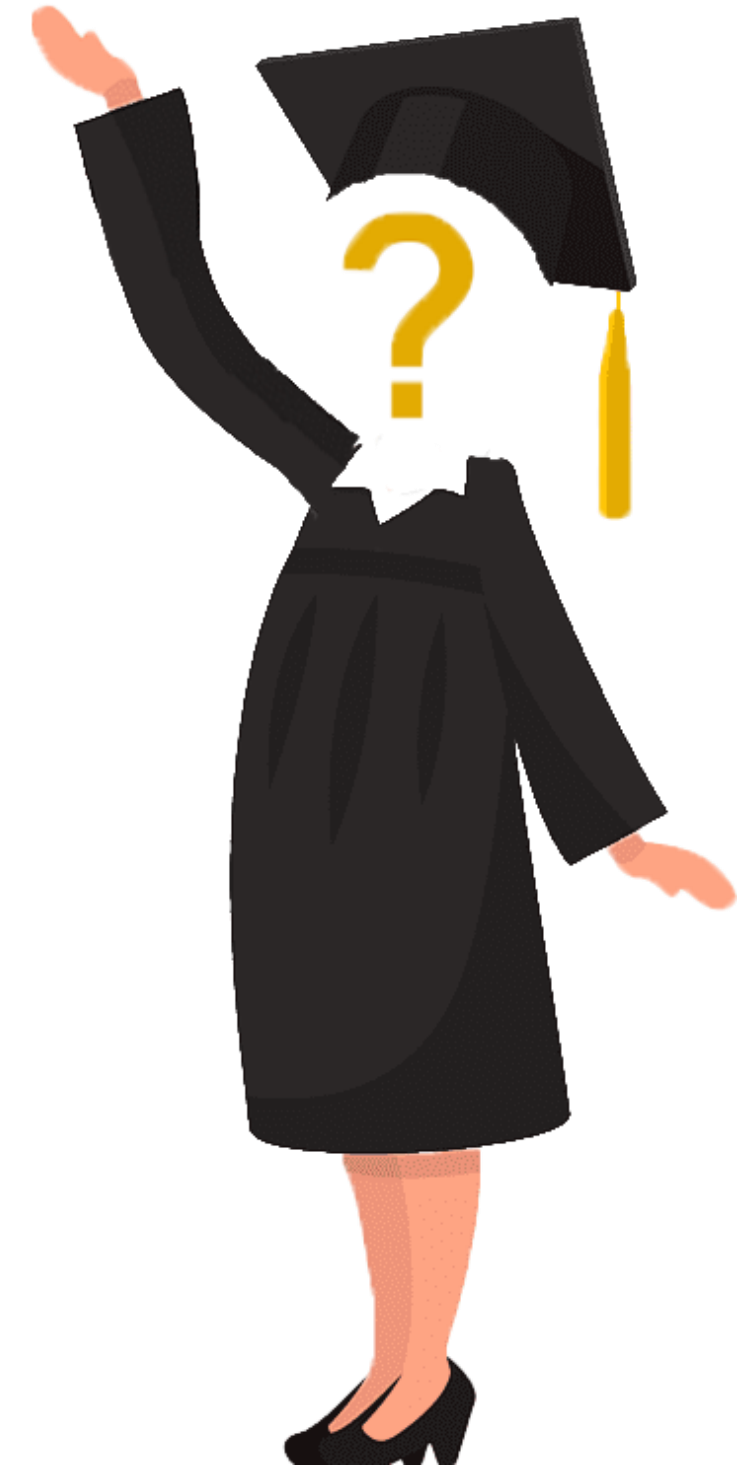

Leeftijdsvoorwaarde

- De student moet minstens 18 jaar zijn en maximaal 25 jaar

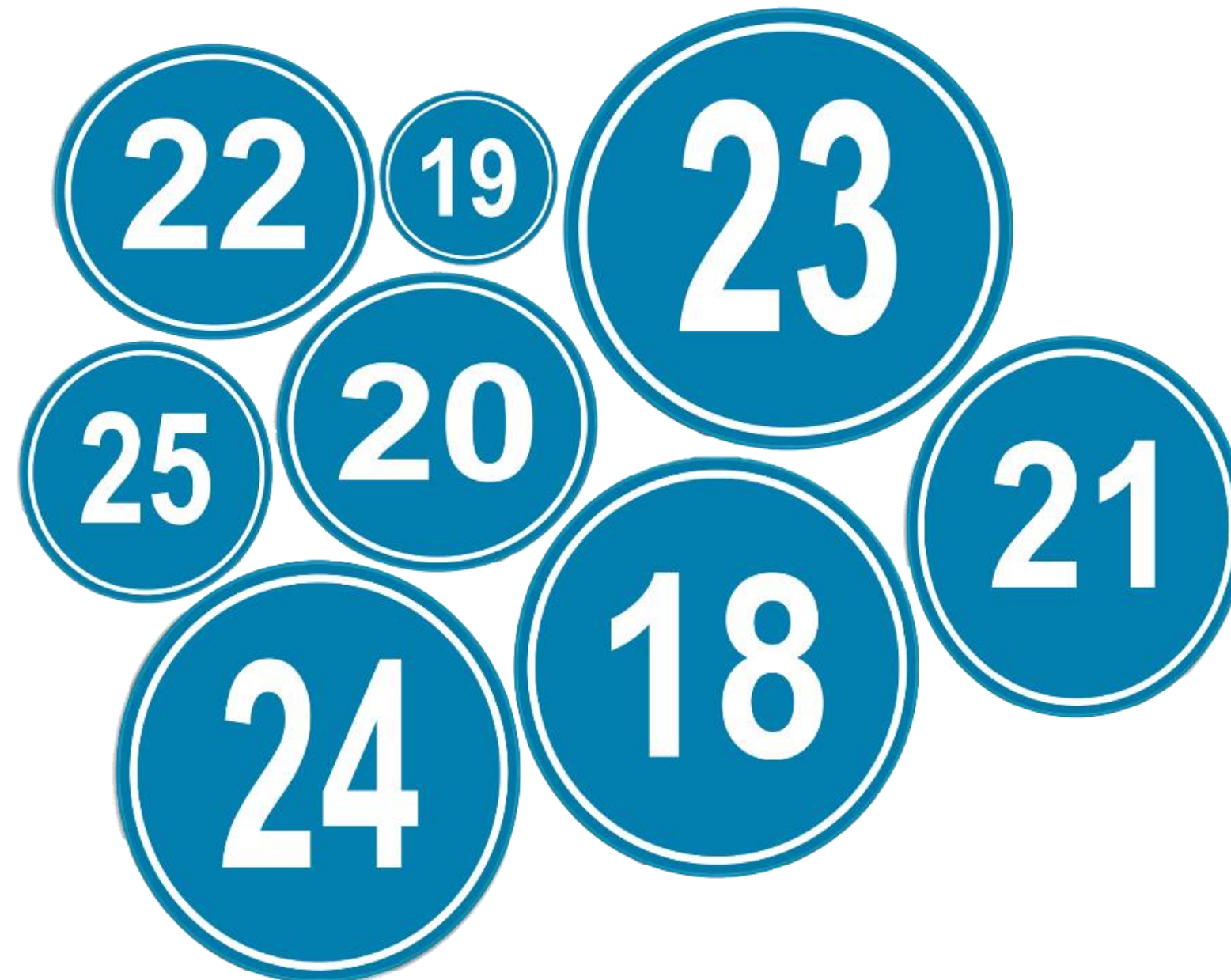

Voorwaarden studies

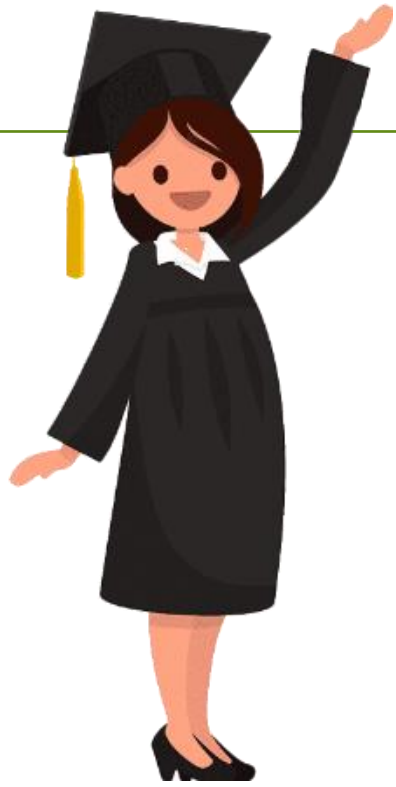

Je bent in hoofdzaak ingeschreven in een Belgische of buitenlandse onderwijsinstelling om regelmatig lessen te volgen met het oog op het behalen van een erkend diploma

Voorwaarden studies

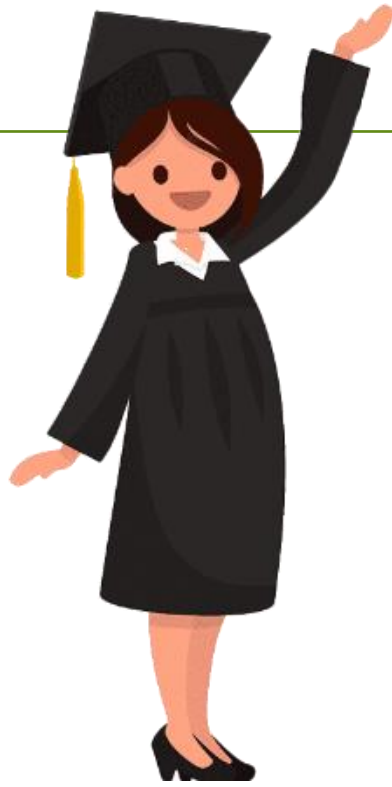

- Inschrijving bij een Belgische of een buitenlandse onderwijsinstelling
- Inschrijving in hoofdzaak: minstens 27 studiepunten per school- of academiejaar of 17 lesuren per week

uitzonderingen

- stage
- eindverhandeling



Voorwaarden studies

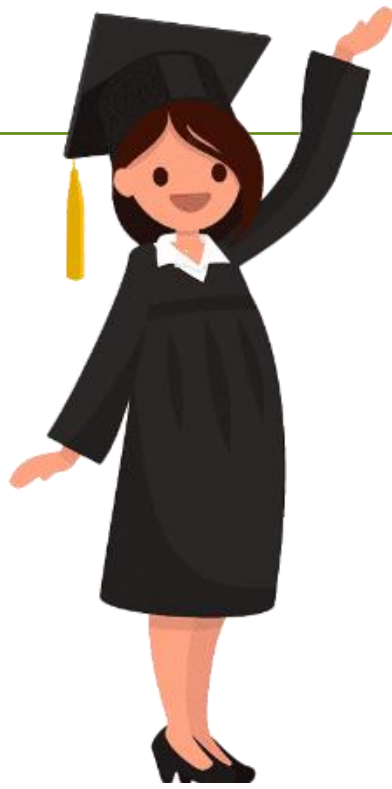

- Regelmatig volgen van de lessen
 - Attest onderwijsinstelling deelname lessen
 - Bewijs deelname examens (“puntenbriefje”)
 - Begeleiding ondernemingsproject (“student-ondernemer”)
 - Overmacht
- Diploma

Buitenlandse studies



- Attest van inschrijving ingevuld door buitenlandse onderwijsinstelling of door de instelling in België die gezorgd heeft voor de inschrijving van de student in het buitenland:
 - Inschrijving
 - Type gevolgde studies
 - Aantal studiepunten of lesuren per week
 - Erkenning van het onderwijs door de bevoegde overheid in dat land
- Bewijs regelmatig volgen van de lessen (examens!)
- De studies moeten toelaten om een diploma te bekomen dat erkend is door een bevoegde overheid in België.

Voorwaarde zelfstandige activiteit

Je oefent een zelfstandige activiteit uit waarvoor je onderworpen bent aan het sociaal statuut der zelfstandigen

Wie is zelfstandige?

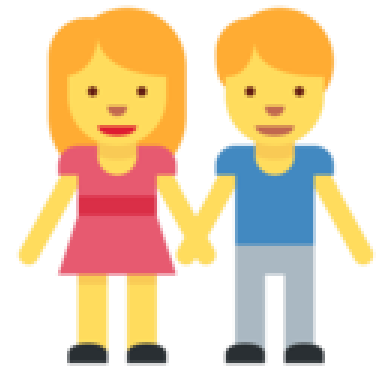

Elke natuurlijk persoon



die in België



een beroepsactiviteit uitoefent



zonder arbeids-
overeenkomst of een
statuut

Wettelijke verplichtingen zelfstandige?

- Aansluiten bij een sociaal verzekeringsfonds
- **Sociale bijdragen betalen**
- Aansluiten bij een ziekenfonds
- Verplichtingen van economische aard: ondernemingsloket, BTW, toegang tot het beroep.

Verschillende categorieën van bijdrageplichtigen

- Zelfstandige in hoofdberoep
- Zelfstandige in bijberoep
- **Student-zelfstandige**
- Meewerkende echtgenoot
- Gepensioneerde zelfstandige
- Primo-starters
- “Artikel 37”

Aanvraag

- Indienen (schriftelijk) bij sociaal verzekeringsfonds
- Automatisch ook betrekking op volgende studiejaren
- Te overhandigen documenten
 - Begin schooljaar - attest van inschrijving (uittreksel studentenportaal)
 - Verklaring voor het regelmatig volgen van de lessen
 - Einde schooljaar - bewijs volgen lessen (puntenbriefje)



Begin en einde

- **Begin**

- Vanaf het kwartaal vermeld in de aanvraag
- Ten vroegste vanaf kwartaal waarin de student 18 jaar wordt

In principe per school- of academiejaar: **vanaf vierde kwartaal jaar X tot en met derde kwartaal jaar X+1**

- **Einde**

- Vanaf het kwartaal waarin één van de voorwaarden niet meer vervuld zijn
- Op 30 september van het kalenderjaar waarin de student 25 jaar wordt
- Verzaking indien niet meer gewenst



Gunstige bijdrageregeling – 3 categorieën

Categorie 1 - Geen bijdrage

Inkomen < 8.430,73 euro

Categorie 2 - Verminderde bijdrage

8.430,73 < inkomen < 16.861,46 euro

!!! Verminderde bijdrage wordt berekend op het gedeelte van het inkomen boven 8.430,73 euro. Het bijdragepercentage is hetzelfde als voor de bijdragen in hoofdberoep (20,5 %)

Categorie 3 - Bijdrage in hoofdberoep

Inkomen > 16.861,46 euro (hoofdberoep)

!!! Bijdrage wordt berekend op het geheel van het inkomen (20,5%)



Belangrijk om weten!

- Bijdrageberekening gebeurt in twee fases
 - Voorlopige bijdragen bepaald op inkomen N-3
 - !!! Eerst drie jaar in begin van activiteit (95,60 euro per kwartaal+ beheerskosten van het SVF)
 - Definitieve bijdrage bepaald op inkomen N
 - Mogelijkheid om vermindering aan te vragen
- Proratisering indien onvolledig jaar



Voorbeeld

X vangt zijn zelfstandige activiteit (student-zelfstandige) aan in het 4^{de} kwartaal 2024.

- Tot eind 2027: voorlopige bijdrage van 95,60 euro per kwartaal
- Definitief inkomen voor 2024: 5000 euro
- Inkomen 2024 wordt geproratiseerd: $5000 * 4 = 20.000$ (20,5%)



Sociale rechten als zelfstandige

- Gezinsbijslag (kinderbijslag, kraamgeld, adoptiepremie),
- Geneeskundige verzorging, uitkeringen bij arbeidsongeschiktheid
- Moederschapsverzekering
- Dienstencheques voor moederschapshulp
- Mantelzorg
- Overbruggingsrecht
- Vaderschaps- en geboorte-uitkering
- Rouw-uitkering
- Pensioen



Sociale rechten als student-zelfstandige

- Eigen opbouw van rechten in alle sectoren enkel voor 3^{de} categorie (hoofdberoep).
- Geen of verminderde sociale bijdragen? Geen opbouw van eigen rechten, maar wel verzekerd via een andere manier:
 - Geneeskundige verzorging: persoon ten laste / andere hoedanigheid
 - Arbeidsongeschiktheid/moederschapsverzekering: versoepeling wachttijd
 - Groeipakket: behoud indien categorie 1/2



Wat na de studies?

- Zelfstandige in hoofdberoep: 20,5 % op een minimuminkomen van 16.861,46 euro
- Gunstige bijdragereregeling primostarter: 20,5 % op een minimuminkomen van 8.707,35 euro
 - ! Beperkt tot vier kwartalen
 - ! Eenmalige korting (115 euro in 2024)

Voorbeeld: in 2024 heb je als primostarter een inkomen van 10.000 euro: je zal een verminderde definitieve bijdrage betalen van 20,5 % op 10.000 euro (en niet op 16.861,46 euro).



Enkele cijfers

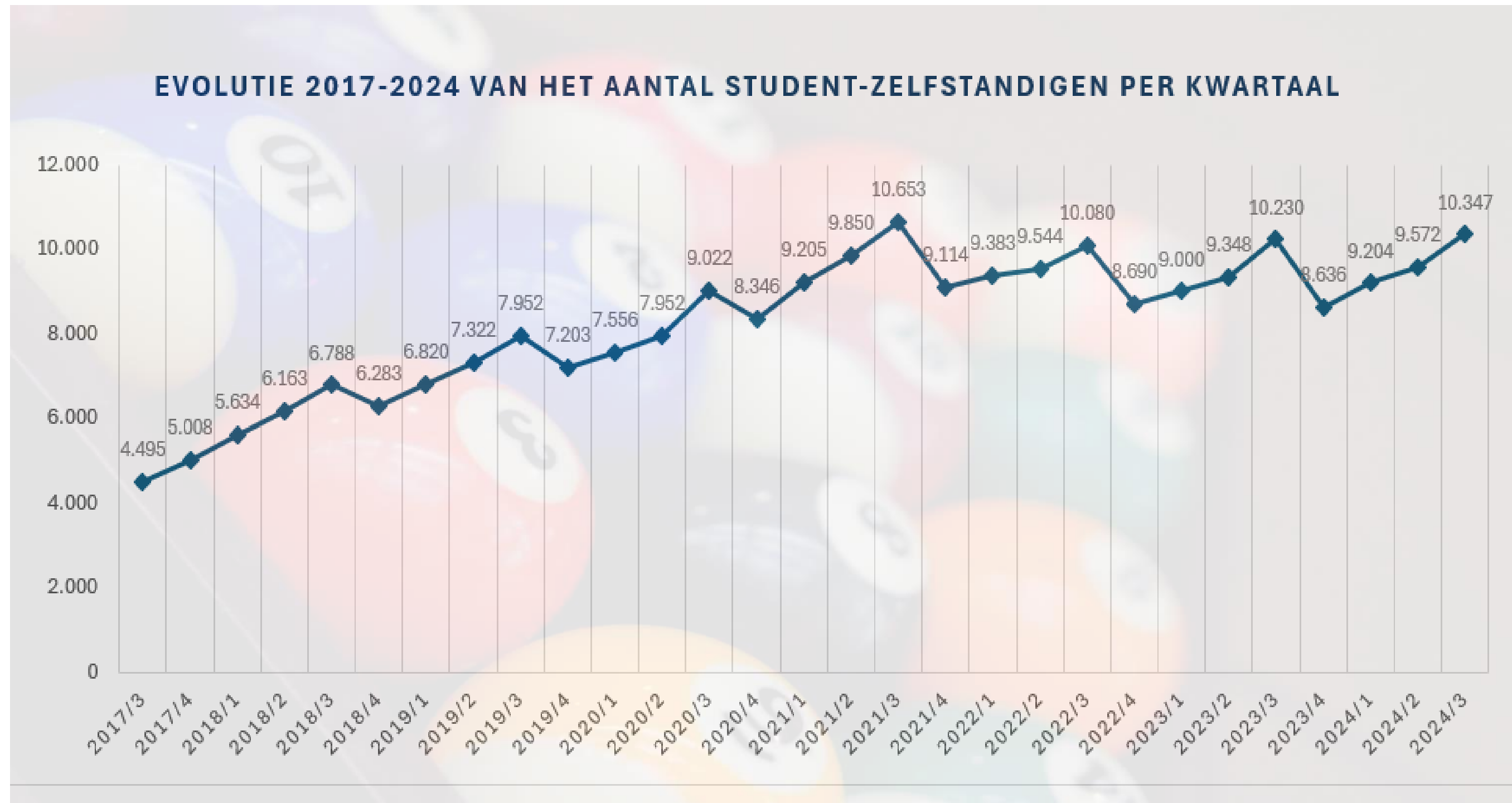

Enkele cijfers

Evolutie (2017-2023) van het aantal student-zelfstandigen - verdeling per bedrijfstak
(definitieve jaarlijkse cijfers op 31 december 2023)

Bedrijfstak	2017	2018	2019	2020	2021	2022	2023
Landbouw	284	504	425	424	375	310	307
Visserij	0	0	1	1	1	1	1
Nijverheid	662	990	1.151	1.299	1.441	1.408	1.313
Handel	1.405	1.817	2.133	2.547	2.796	2.549	2.484
Vrije beroepen	2.260	2.704	3.018	3.310	3.494	3.528	3.573
Diensten	131	181	281	404	453	397	412
Diverse beroepen	266	87	194	361	554	497	546
Algemeen totaal	5.008	6.283	7.203	8.346	9.114	8.690	8.636



Vragen?



In de toekomst?

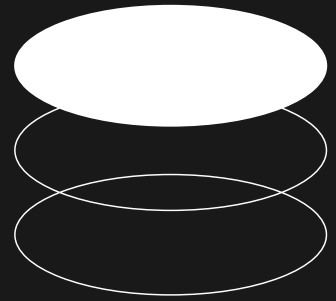

SINC

getuigenissen

SINC

WAT IS SINC?



STUDENTENORGANISATIE

Voor en door studenten



OPGERICHT IN 2014

Ondernemerschap toegankelijker
maken voor studenten

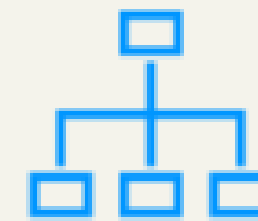

OVERKOEPELEND

Niet gebonden aan één
onderwijsinstelling



ONDERNEMERSCHAP

Durven doen, kansen zien en grijpen

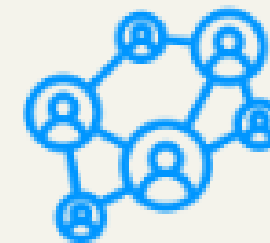

NETWERK

Een sterk netwerk is cruciaal



**MISSIE
SINC INSPIREERT,
INFORMEERT,
CONNECTEERT EN
ACTIVEERT STUDENTEN OM
ONDERNEMENDER* DOOR
HET LEVEN TE GAAN.**

*Initiatief nemen, kansen zien en grijpen, je mening geven en samenwerken om van dromen realiteit te maken.





SINC SOIREE

19 FEBRUARI 2025

SINC

SINC UP WITH ACCENTURE

BRUSSEL, 5 MAART 2025

accenturetechnology

BELUX
LIQUID
SINIO



The logo for SINC, consisting of the word "SINC" in white, bold, sans-serif capital letters inside a blue rounded rectangle.

GOES BERLIN

7-11 april 2025

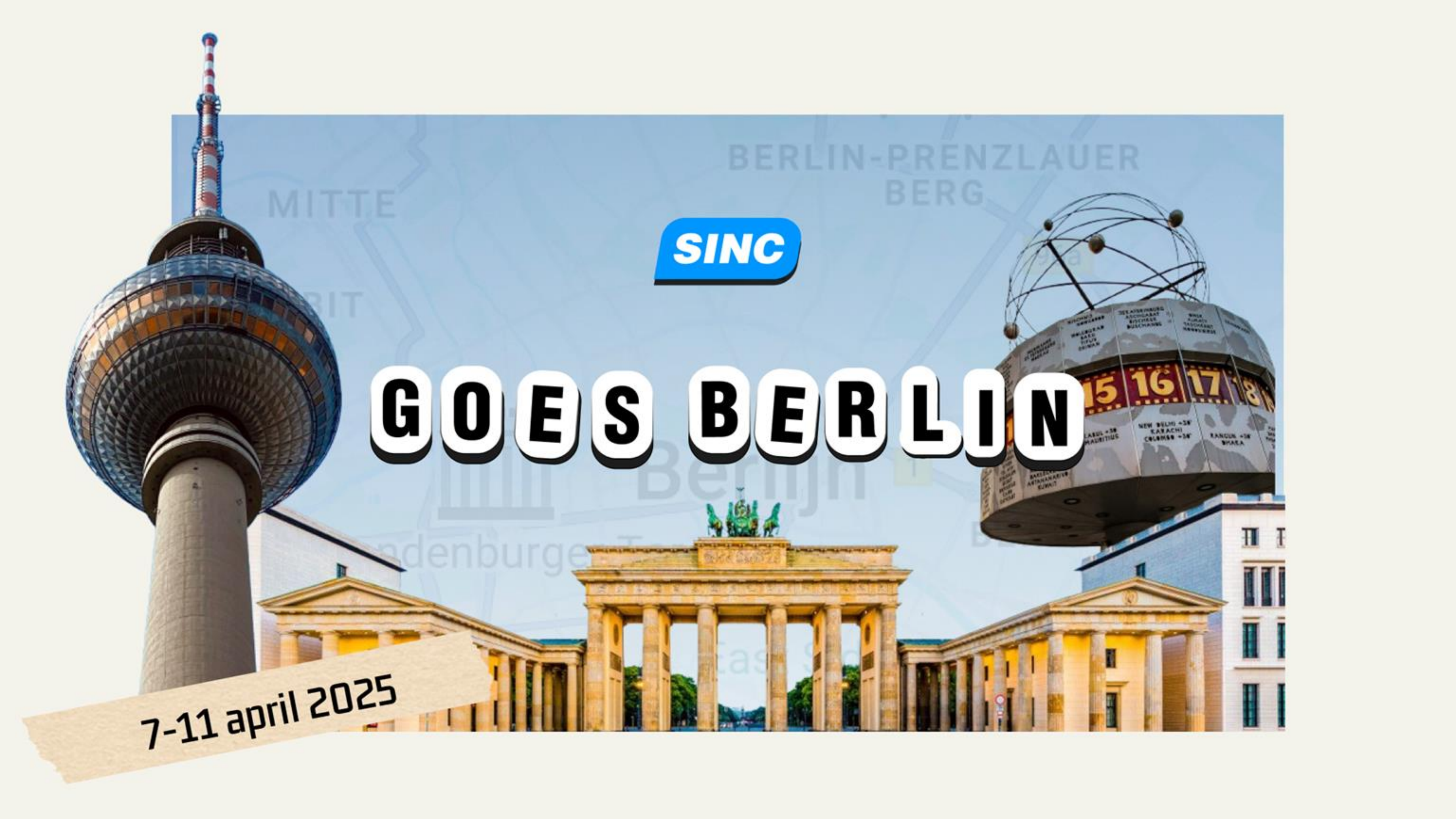

GO WITH THE COACH 2

28 APRIL 2025

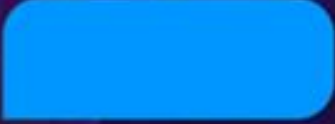

THANK YOU!
QUESTIONS?



SINC

FMAGAZINE

STYLE IN MOTION

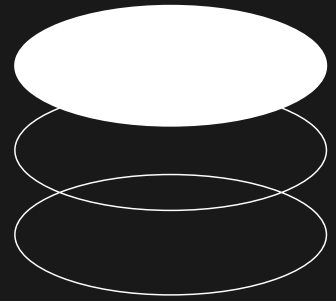

Fiscaal statuut student-zelfstandige

Starten als student- ondernemer

Fiscale aspecten



Wat staat er op het programma?



Statuut student-ondernemer



Belangrijk voor de ouders



Belastingen



Ondernemingsvorm/ wanneer een accountant inschakelen?

Programma



Statuut student-ondernemer



Belangrijk voor de ouders



Belastingen



Niet te verwarren met de erkenning student-ondernemer

Als je zelfstandige bent of wil worden, kan je in steeds meer hogescholen of universiteiten het statuut student-ondernemer aanvragen. Daarmee kan je bijvoorbeeld examens verzetten of een flexibel lessenrooster volgen. Zo stem je je studieverplichtingen beter af op je zelfstandige activiteit. De erkenning student-ondernemer heeft dus niks te maken met je sociaal statuut student-zelfstandige.

Statuut student-zelfstandige

- ✓ **Voordeliger statuut:** meer inkomen mogelijk zonder bijdragen
- ✓ **NBJ < 16 861,46 euro:** lagere bijdragenregeling

Belangrijk voor de ouders



Recht op kinderbijslag?

- ✓ Als student-zelfstandige blijft je recht op het Groeipakket behouden zolang je geen sociale bijdragen in hoofdberoep betaalt.
- ✓ Eén regel: NBJ < 16 861,46 euro

Fiscaal ten laste?

- ✓ Voor alle studenten wordt het **maximumbedrag** voor de inkomsten in 2024 (aanslagjaar 2025) vastgelegd op **7 290 euro** netto belastbaar inkomen



NIET fiscaal ten laste?

- ✓ Dit is een fiscaal nadeel voor je ouders in hun aangifte personenbelasting:

Gehuwd of wettelijk samenwonend	Fiscaal nadeel
Van 3 kinderen ten laste naar 2	± 2.000,00 euro
Van 2 kinderen ten laste naar 1	± 800,00 euro
Van 1 kind ten laste naar 0	± 400,00 euro

Hoeveel belastingen
betalen?



Belastbaar inkomen



Belastbaar
inkomen

=

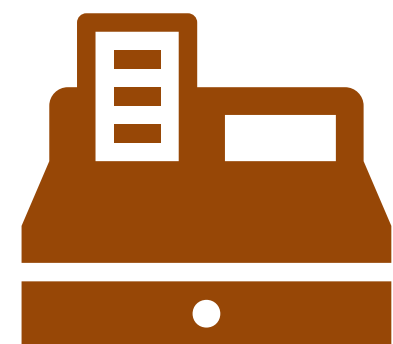

Opbrengsten

-

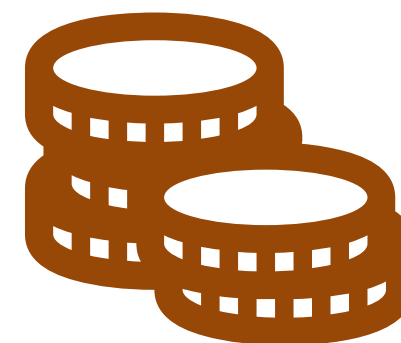

Sociale
bijdragen

-



Beroeps-
kosten
(voorraad!)

Beroepskosten

Gedaan of gedragen?

- Gedaan: werkelijke uitgave in de belastbare periode
- Gedragen: kosten gedaan in het verleden, maar door hun langere levensduur over meerdere jaren aan te rekenen (vb. investering in een gebouw of wagen)

Gedaan om belastbare inkomsten te verkrijgen

- Beroepsmatig karakter moet bewezen worden

Echtheid en bedrag moeten verantwoord worden

- Facturen, contracten, bankuittreksels, restaurantbonnetjes, ...

Beroepskosten

✓ Volledig

→ Voorwaarden definitie zijn voldaan:

- › Kantoomateriaal
- › Seminarie/bijtscholing
- › Lidgeld beroepsvereniging
- › Vakliteratuur
- › ...

✓ Niet aftrekbaar

- Belastingen
- Verkeersboete
- Niet-specifieke beroepskledij
- ...

✓ Gedeeltelijk

- Fiscale correctie:
 - Restaurant: 69%
 - Relatiegeschenken: 50%
- Gemengde kosten:
 - Gsm
 - Autokosten
 - ...

Beroepskosten

Download via:
www.sbb.be/wegwijzers



samen slim ondernemen

maakt ondernemen makkelijker

wegwijzer

Wat moet ik weten over beroepskosten?

Fiscaliteit is een complexe materie waar je als ondernemer regelmatig mee geconfronteerd wordt. Wanneer je een uitgave doet, dan stel je je de vraag of je deze kost kunt inbrengen om belastingen te besparen. Deze wegwijzer legt de basisregels uit.

Wat is een aftrekbare beroepskosten?

Een aftrekbare beroepskosten is een uitgave die fiscaal aftrekbaar is. Om aftrekbaar te zijn moeten 4 voorwaarden voldaan zijn.

- De kost moet een noodzakelijk verband houden met de beroepsactiviteit. Voorbeeld: de aankoop van een boekenkast voor je kantoor houdt verband met je beroepsactiviteit en is dus een aftrekbare kost. Een zuivere privéuitgave zoals een vakantie aan zee met je gezin is niet aftrekbaar omdat er geen verband is met je beroep.
- De kost moet je tijdens het jaar werkelijk hebben betaald of gedragen of het karakter hebben gekregen van een 'zekere en vaststaande' schuld en als zodanig zijn geboekt in je boekhouding. Voorbeeld: een leverancier levert en factureert je kantooormaterialen in de maand november 2018. Je betaalt de factuur in januari 2019. De factuur is een aftrekbare kost in het jaar 2018 omdat de factuur reeds in 2018 een zekere en vaststaande schuld vertegenwoordigt ongeacht de latere effectieve betaling in januari 2019.

- Je moet de kost gedaan hebben om belastbare beroepsinkomsten te verwerven of te behouden. Het is daarbij niet belangrijk om te weten of de kost uiteindelijk een effectief belastbaar beroepsinkomen heeft opgeleverd of niet.
- De uitgave moet gestaafd worden met bewijsstukken die het bedrag en de echtheid van de uitgave bewijzen. Een schriftelijk bewijs is het meest aangewezen bewijsmiddel (bv. facturen, ontvangstbewijzen, onkostennota's,...). Uitgaven waarvoor doorgaans geen schriftelijk bewijs kan worden geleverd en waarvoor geen ander bewijsmiddel kan voorgelegd worden, kunnen in overleg met de fiscus op een vast bedrag of een vast kostenpercentage geraamd worden. Dergelijke individuele akkoorden met de fiscus worden in de praktijk voornamelijk gesloten met betrekking tot kleine uitgaven (bv. kleine aankopen van kantoor-materiaal zoals papier, schrijfgerei, enz.).

WEGWIJZER | BEROEPSKOSTEN

Personenbelasting

A. Wat is je fiscaal voordeel?

De aftrek van beroepskosten kan je een grote belastingbesparing opleveren. De beroepsinkomsten zijn belastbaar aan de zogenaamde progressieve belastingtarieven. Deze tarieven voor aanslagjaar 2020 zijn als volgt:

Tarieven personenbelasting inkomstenjaar 2019	
€ 0 - € 13.250	25%
€ 13.250 - € 23.390	40%
€ 23.390 - € 40.480	45%
> € 40.480	50%

Indien je belastbaar inkomen meer bedraagt dan € 40.480 (aanslagjaar 2020) dan ben je belastbaar aan het hoogste belastingtarief van 50%. Iedere euro die € 40.480 overschrijft, wordt dus aan 50% belast. Iedere euro kostenaf trek zal je dan ook een belastingbesparing geven van 50%. Een vergelijkend cijfervoorbeeld maakt dit duidelijk:

Geen beroepskosten	
Peter heeft een bruto winst van € 65.000 en heeft geen beroepskosten. De netto belastbare winst bedraagt dus € 65.000.	
€ 13.250 x 25%	= € 3.313
€ 10.140 (€ 23.390 - € 13.250) x 40%	= € 4.056
€ 17.090 (€ 40.480 - € 23.390) x 45%	= € 7.691
€ 24.520 (€ 65.000 - € 40.480) x 50%	= € 12.260
	= € 27.320

Indien Peter € 24.000 beroepskosten zou hebben, dan zou dit hem een belastingbesparing opleveren van € 12.000, wat overeenstemt met het hoogste belastingtarief van 50% op de afgetrokken beroepskosten (€ 24.000 x 50% = € 12.000). In het vakjargon spreken we van een belastingbesparing aan het marginaal belastingtarief.

B. Wat is het voordeel voor je sociale zekerheidsbijdragen?

De fiscale aftrek heeft ook tot gevolg dat een natuurlijke persoon die onder het statuut van zelfstandige valt (d.i. een eenmanszaak, vrij beroep of zelfstandige bedrijfsleider) minder sociale zekerheidsbijdragen moet betalen.

C. Forfaitaire kostenaf trek

Je kunt er steeds voor kiezen om je werkelijke kosten te bewijzen en af te trekken. Je kan echter ook kiezen voor de forfaitaire kostenaf trek. Het voordeel van de forfaitaire kostenaf trek is dat je geen bewijzen en andere verantwoordingsstukken moet bijhouden. Je hebt recht op deze forfaitaire kostenaf trek zelfs al zou je geen werkelijke kosten hebben gemaakt. Het nadeel van de forfaitaire kostenaf trek is dat het relatief laag is. Je zal m.a.w. een afweging moeten maken.

In de volgende situaties kun je kiezen voor de aftrek van forfaitaire kosten.

- **Bezoldigingen van bedrijfsleiders**

Als zelfstandige bedrijfsleider heb je recht op een forfaitaire kostenaf trek gelijk aan 3% van het totaal van bedrijfsleiderbezoldigingen, tantièmes en voordelen van alle aard, nadat ze eerst werden vermindert met de sociale bijdragen. Deze forfaitaire kostenaf trek mag maximaal € 2.540 bedragen (inkomstenjaar 2019).

- **Bezoldigingen van werknemers en beheers van 'winsten'**

Werknemers kunnen hun belastbare bezoldigingen verlagen met een wettelijk kostenforfait. Het wettelijk kostenforfait voor inkomstenjaar 2019 is als volgt:

30% met een absoluut maximum van € 4.810
--

Ook een activiteit uitoefenen met belastbare 'winsten' geeft je recht op een forfaitaire kostenaf trek. Deze wordt identiek berekend als voor werknemers.

- **Baten van vrije beroepen**

Net zoals werknemers kunnen beoefenaars van een vrij beroep (advocaten, geneesheren, architecten, enz.) kiezen om hun belastbare beroepsinkomsten ('baten') te verminderen met de forfaitaire kostenaf trek. De forfaitaire kostenaf trek is wel iets lager dan voor de werknemers:

Ondernemingsvorm kiezen



Eenmanszaak of vennootschap?

- ✓ Hoe kiezen voor een eenmanszaak of vennootschap?
 - Snel en eenvoudig starten?
 - Alleen starten of met één of meerdere zakenpartners?
 - Grootte van het risico?
 - Aansprakelijkheid?
 - Grote omzet realiseren?
 - Flexibiliteit?
 - Nood aan sociale en fiscale optimalisatie?
 - Inkomen beperken als student-ondernemer?
 - ...

Waarom kiezen voor een vennootschap?



FISCAAL



**BEPERKEN
AANSPRAKELIJKHEID**



**CORRECT REGELEN
VAN EEN
SAMENWERKING**



ANDERE

- Continuïteit van de onderneming
- Successieplanning
- Fiscaal ten laste blijven als student-ondernemer

Vennootschap voor student-zelfstandige?

- ✓ Een vennootschap kan aangewezen zijn om het netto-belastbaar inkomen te beperken!



- Vrijstelling sociale bijdragen
- Recht op Groeipakket
- Fiscaal ten laste van de ouders
- Geen belastingen betalen in de PB

Vennootschap of niet?

- **Genuanceerd benaderen:** een vennootschap is niet altijd en voor iedereen de beste oplossing. Goed advies kan hierbij helpen!
 - **Eenmanszaak** is vaak meest geschikte vorm voor starter
 - **Overschakelen** kan altijd!
-

Boekhouding voeren



Boekhouding zelf doen of uitbesteden?

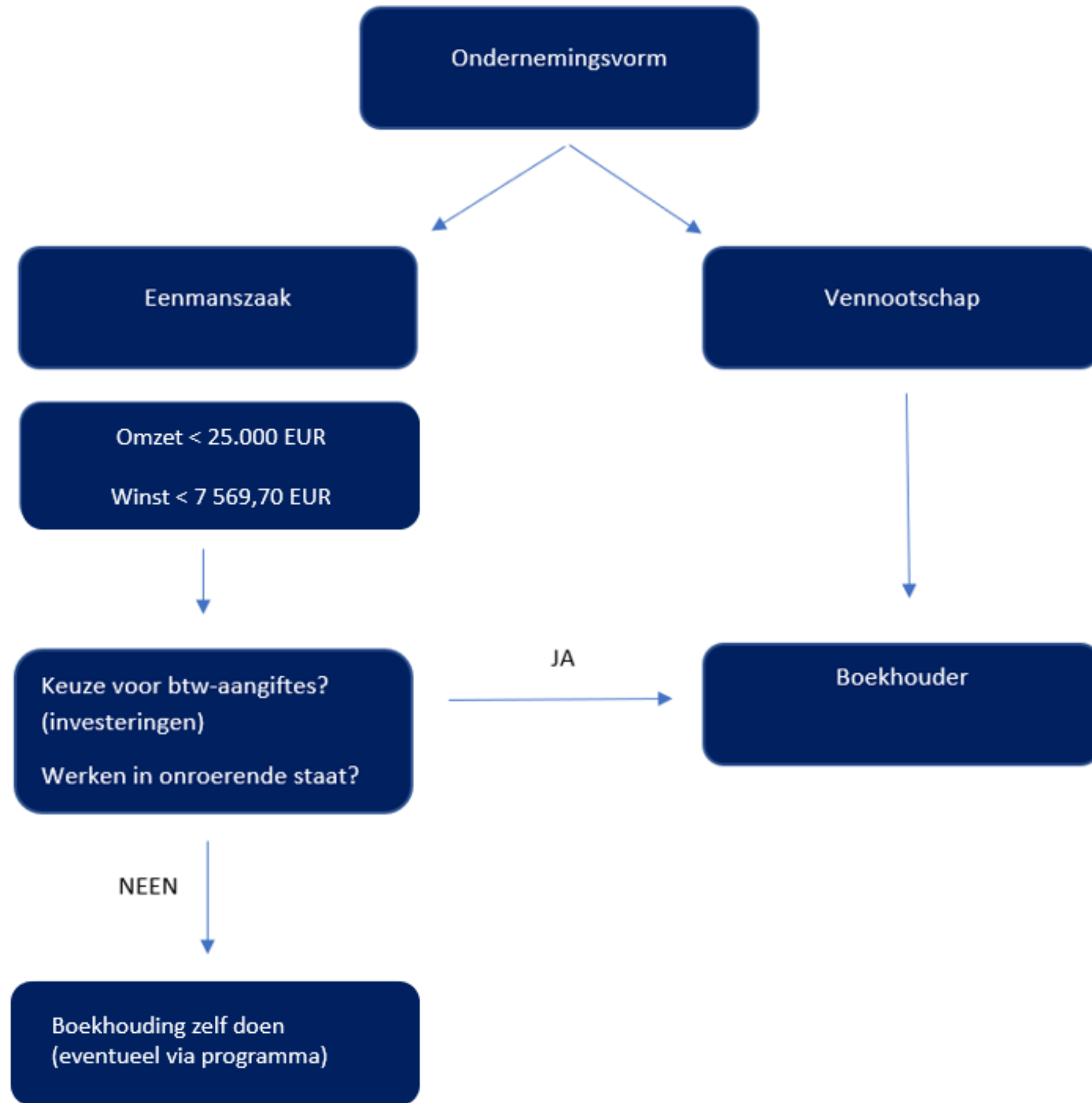

€20 korting via SBB



Dexxter

Gratis uitproberen

Voor Belgische eenmanszaken

Begrijpbaar en betaalbaar zelf boekhouden

Zelf boekhouden hoeft niet moeilijk te zijn. Op voorwaarde dat je alle tools aangereikt krijgt. Met Dexxter krijg je alles in 1 platform.

Probeer 30 dagen gratis

Nu demo bekijken



sbb
accountants
adviseurs

€20 korting op een jaarabonnement



**Bedankt voor
je aandacht!**

z



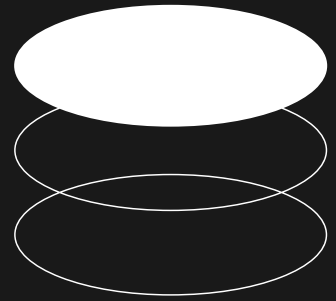

Nota statuut student-zelfstandige

Optimalisatie fiscaal statuut



Nota *fiscaal statuut*

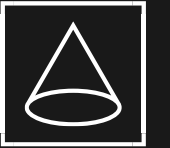

1. Discriminatie met het statuut jobstudent op vlak van leeftijd
2. Moment overschakeling van student-zelfstandige naar zelfstandige in bijberoep of hoofdberoep
3. Administratieve vereenvoudiging, uniformisering en digitalisering
 - a. Nood aan administratieve vereenvoudiging
 - b. Nood aan uniformisering
 - c. Nood aan digitalisering
4. Eén bron of aanspreekpunt voor alle vragen omtrent het fiscaal en sociaal statuut student-zelfstandige

Met steun van Liantis, Stad Brugge, Stad Gent, Stadsmakers vzw, Syntra Midden en Oost-Vlaanderen, Syntra West, TENT vzw, UNIZO, Vlajo en heel wat bedrijfsleiders.

studentzelfstandige.be

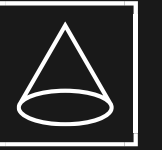

4. Eén bron of aanspreekpunt voor alle vragen omtrent het fiscaal en sociaal statuut student-zelfstandige

Neutrale info via de website van Vlaio.

Contacteer *ons*

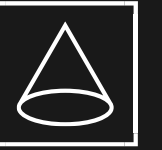

E-mail

margot.vandenbossche@gentrepneur.be

emma.snyers@sincantwerpen.be

info@rsvz-inasti.fgov.be

nele.lintermans@vlaio.be

niels.van.rijsselberghe@sbb.be

